Requiem

Bakaja Zoltán

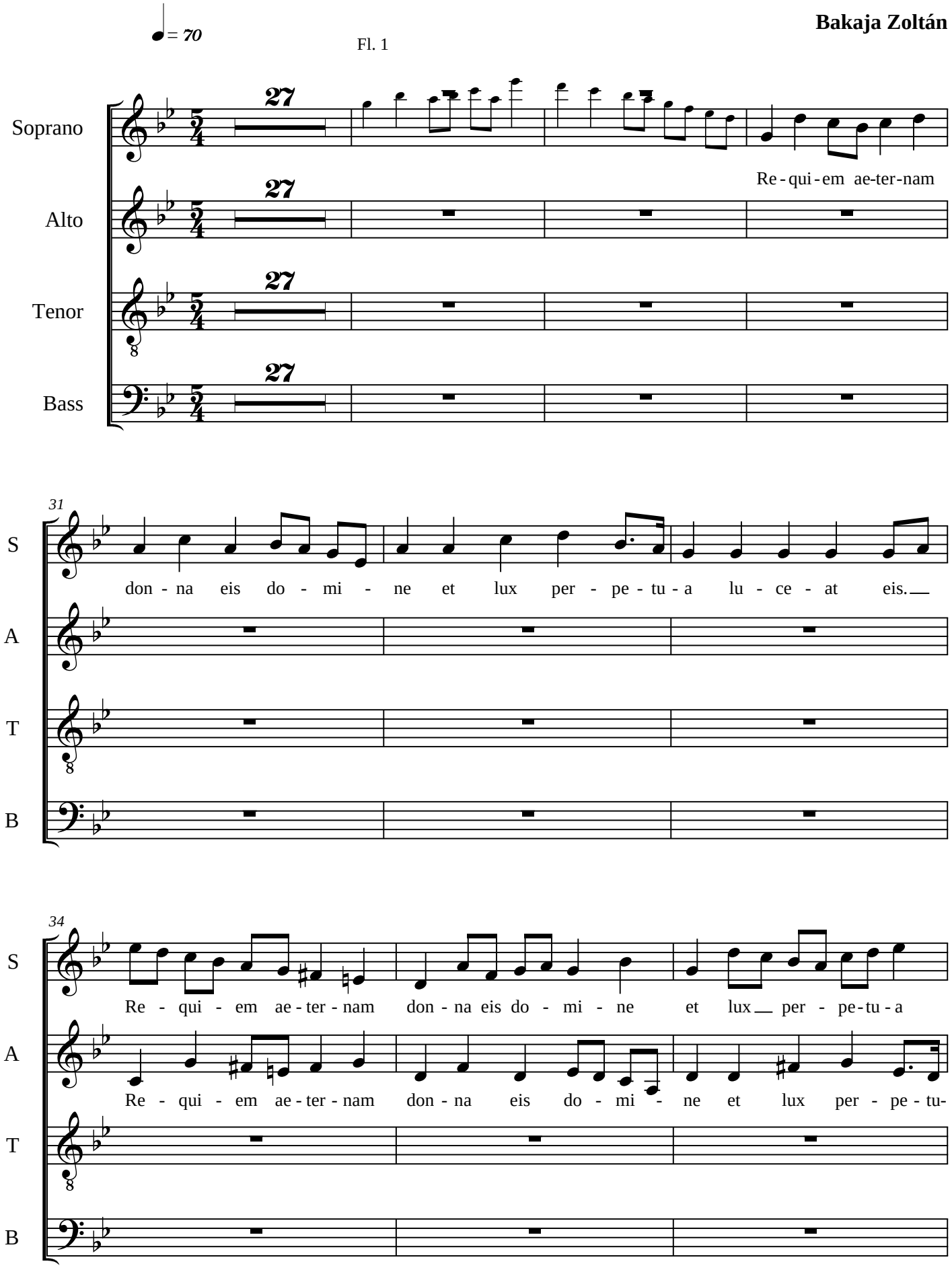

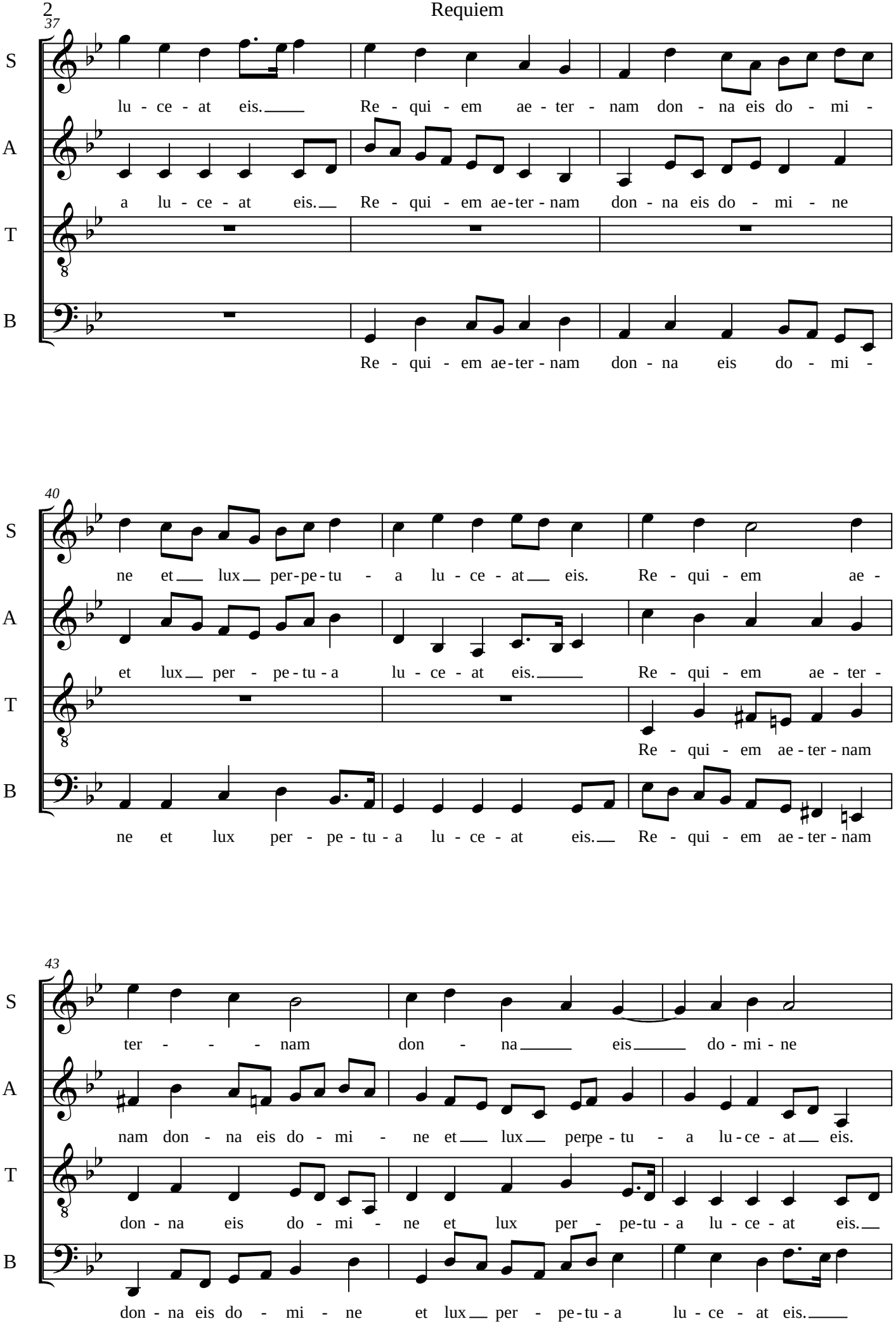
37
S
lu - ce - at eis. Re - qui - em ae - ter - nam don - na eis do - mi -
A
a lu - ce - at eis. Re - qui - em ae-ter - nam don - na eis do - mi - ne
T
B
Re - qui - em ae-ter - nam don - na eis do - mi -
40
S
ne et lux per-pe-tu - a lu - ce - at eis. Re - qui - em ae -
A
et lux per - pe-tu-a lu - ce - at eis. Re - qui - em ae - ter -
T
Re - qui - em ae - ter - nam
B
ne et lux per - pe - tu - a lu - ce - at eis. Re - qui - em ae - ter - nam
43
S
ter - - - nam don - na eis do - mi - ne
A
nam don - na eis do - mi - ne et lux perpe - tu - a lu-ce - at eis.
T
don - na eis do - mi - ne et lux per - pe-tu - a lu - ce - at eis.
B
don - na eis do - mi - ne et lux per - pe-tu - a lu - ce - at eis.

46

S: Te de - cet him - nus de - us in si - on

A: Te de - cet him - nus de - us

T: Te de - cet him - nus de - us

B: Te de - cet him - nus de - us in si - on

52

S: et ti - bi re - di - tur vo - tum in Je - ru - sa - lem

A: in si - on et ti - bi re - di - tur vo - tum in Je - ru - sa - lem

T: in si - on et ti - bi re - di - tur vo - tum in Je - ru - sa - lem

B: et ti - bi re - di - tur vo - tum in Je - ru - sa - lem

55

S: Je - ru - sa - lem *ff* ex - au - di ex - au -

A: Je - ru - sa - lem *ff* ex - au - di ex - au -

T: Je - ru - sa - lem *ff* ex - au - di ex - au -

B: Je - ru - sa - lem *ff* ex - au - di ex - au -

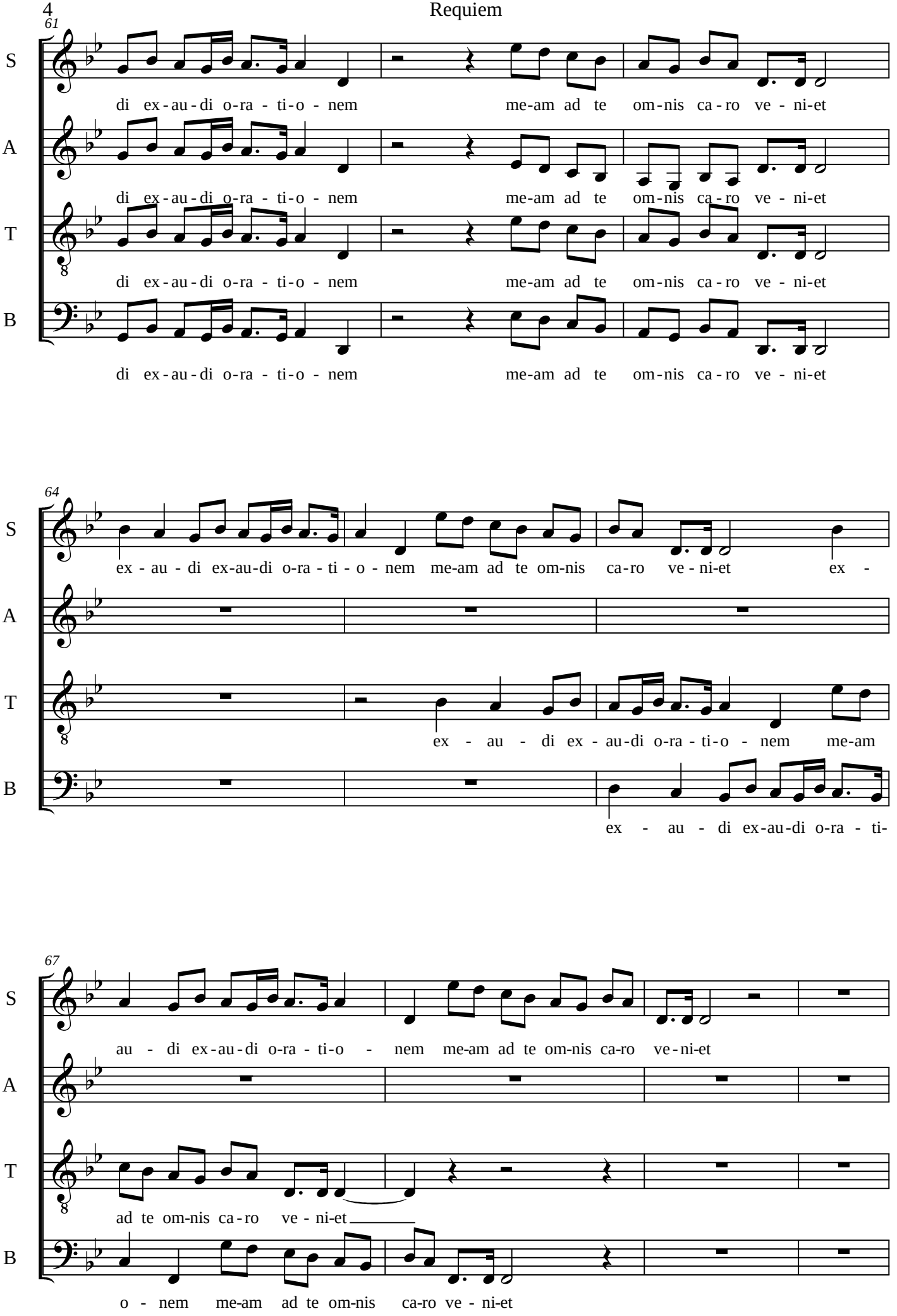
61
S
di ex-au-di o-ra - ti-o - nem me-am ad te om-nis ca-ro ve - ni-et
A
di ex-au-di o-ra - ti-o - nem me-am ad te om-nis ca-ro ve - ni-et
T
di ex-au-di o-ra - ti-o - nem me-am ad te om-nis ca-ro ve - ni-et
B
di ex-au-di o-ra - ti-o - nem me-am ad te om-nis ca-ro ve - ni-et
64
S
ex - au - di ex-au-di o-ra - ti - o - nem me-am ad te om-nis ca-ro ve - ni-et ex -
A
T
ex - au - di ex - au-di o-ra - ti-o - nem me-am
B
ex - au - di ex-au-di o-ra - ti-
67
S
au - di ex-au-di o-ra - ti-o - nem me-am ad te om-nis ca-ro ve-ni-et
A
T
ad te om-nis ca-ro ve - ni-et
B
o - nem me-am ad te om-nis ca-ro ve - ni-et

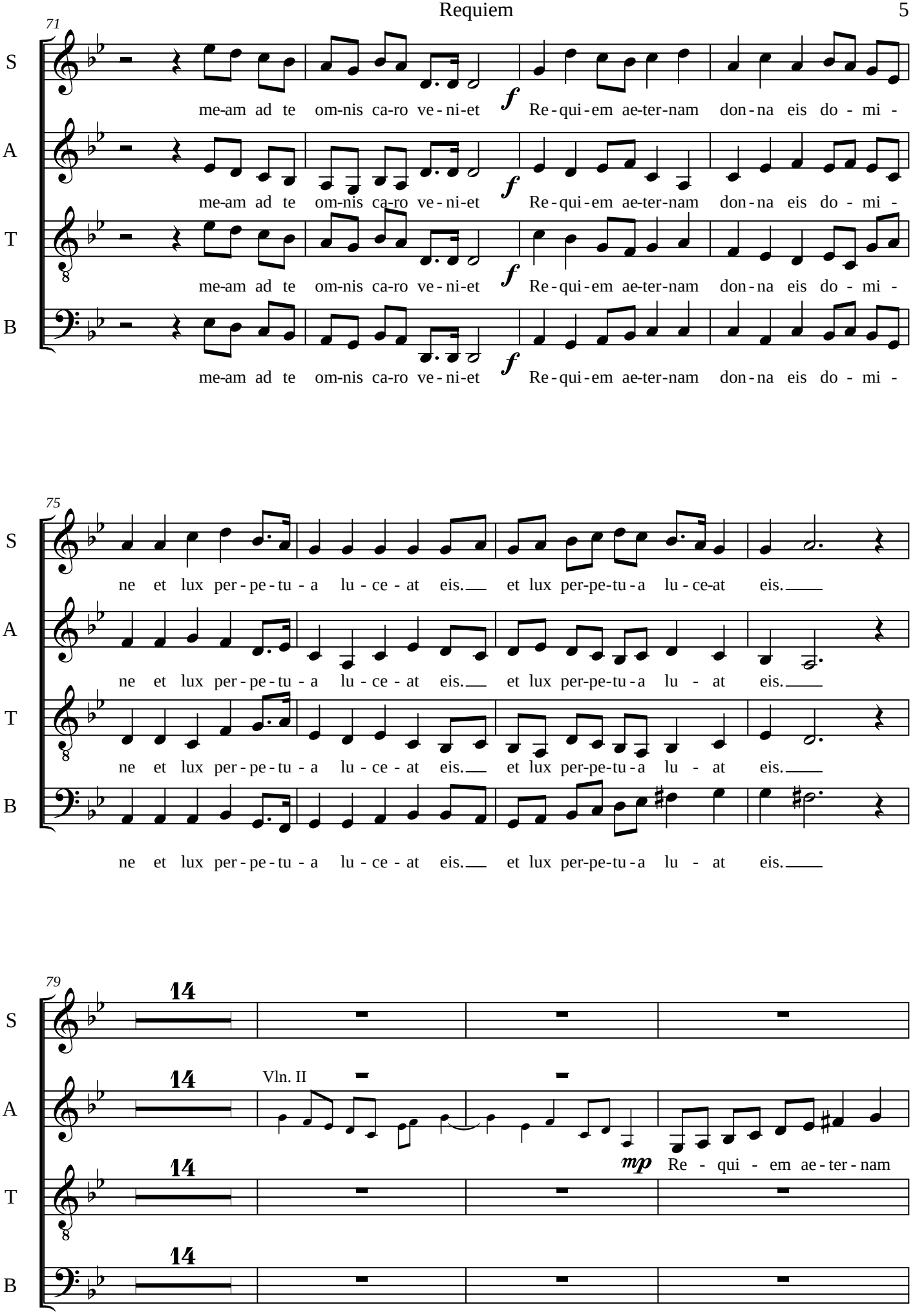
71
S
me-am ad te om-nis ca-ro ve-ni-et f Re-qui-em ae-ter-nam don-na eis do - mi -
A
me-am ad te om-nis ca-ro ve-ni-et f Re-qui-em ae-ter-nam don-na eis do - mi -
T
me-am ad te om-nis ca-ro ve-ni-et f Re-qui-em ae-ter-nam don-na eis do - mi -
B
me-am ad te om-nis ca-ro ve-ni-et f Re-qui-em ae-ter-nam don-na eis do - mi -
75
S
ne et lux per-pe-tu-a lu-ce-at eis. et lux per-pe-tu-a lu-ce-at eis.
A
ne et lux per-pe-tu-a lu-ce-at eis. et lux per-pe-tu-a lu - at eis.
T
ne et lux per-pe-tu-a lu-ce-at eis. et lux per-pe-tu-a lu - at eis.
B
ne et lux per-pe-tu-a lu-ce-at eis. et lux per-pe-tu-a lu - at eis.
79
S
A
Vln. II
mp Re - qui - em ae-ter-nam
T
B

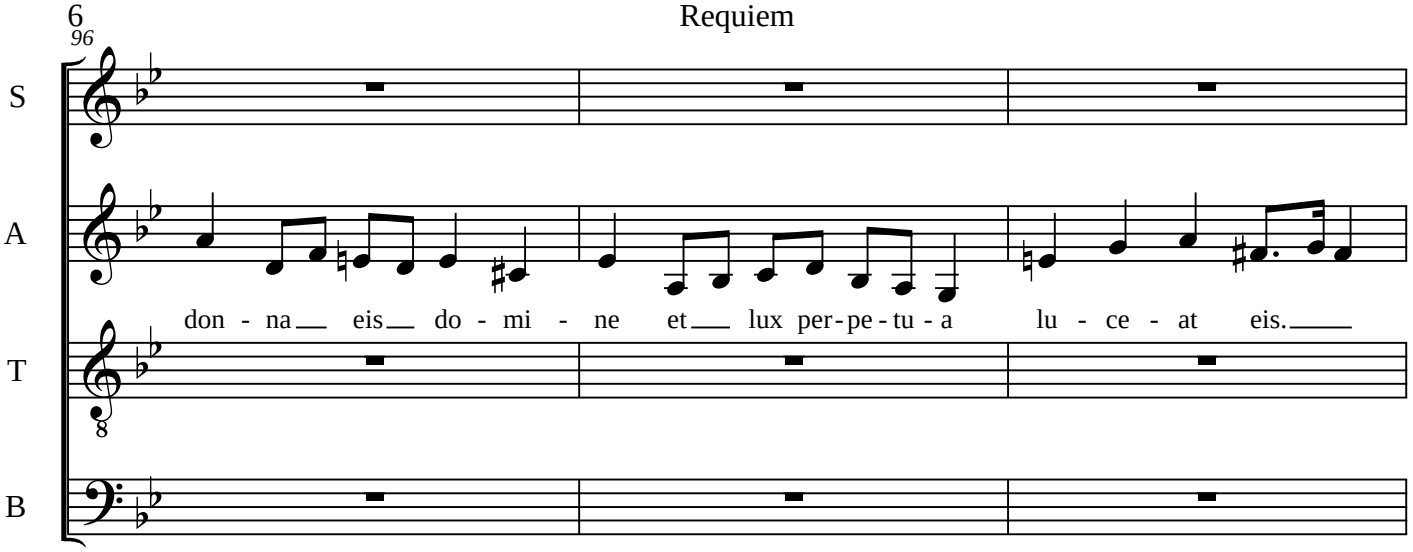
96
S
A
T
B
don - na eis do - mi - ne et lux per-pe-tu - a lu - ce - at eis.

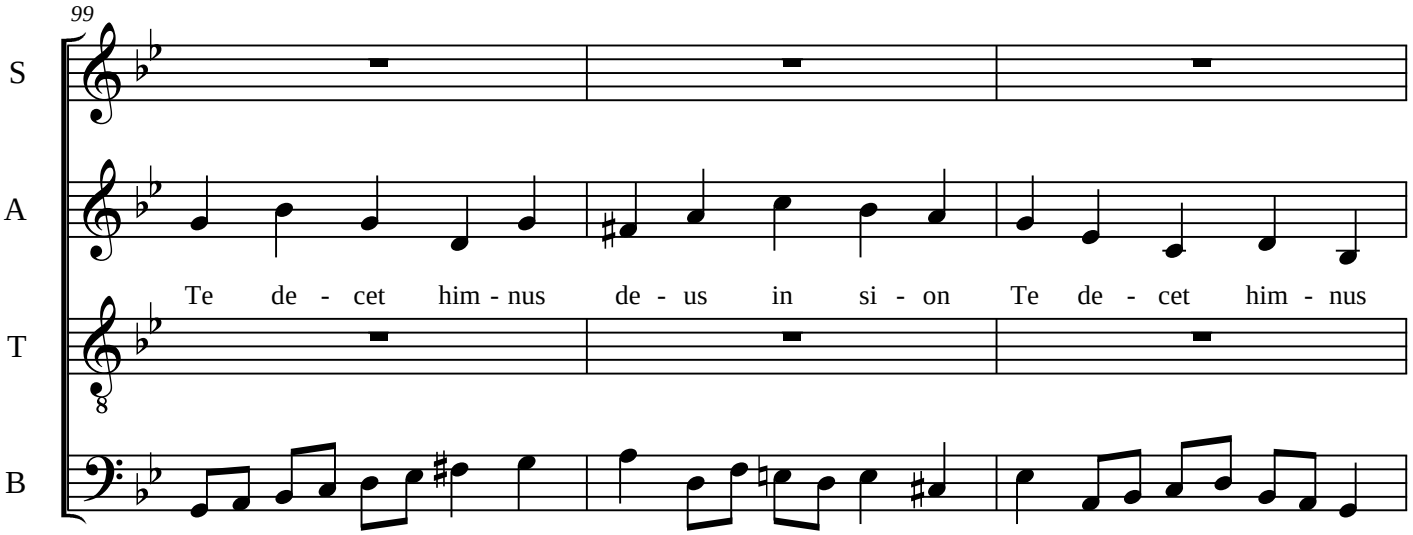
99
S
A
T
B
Te de - cet him - nus de - us in si - on Te de - cet him - nus
Re - qui - em ae - ter - nam don - na eis do - mi - ne et lux per-pe-tu - a

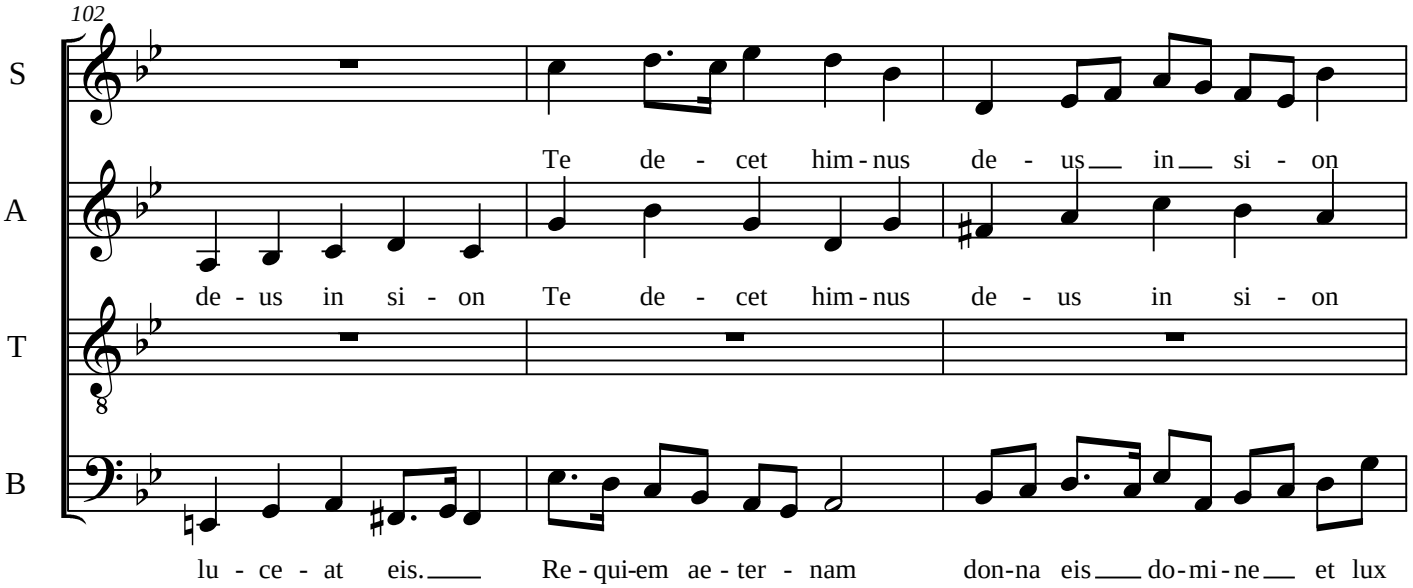
102
S
A
T
B
Te de - cet him - nus de - us in si - on
de - us in si - on Te de - cet him - nus de - us in si - on
lu - ce - at eis. Re - qui-em ae - ter - nam don-na eis do-mi-ne et lux

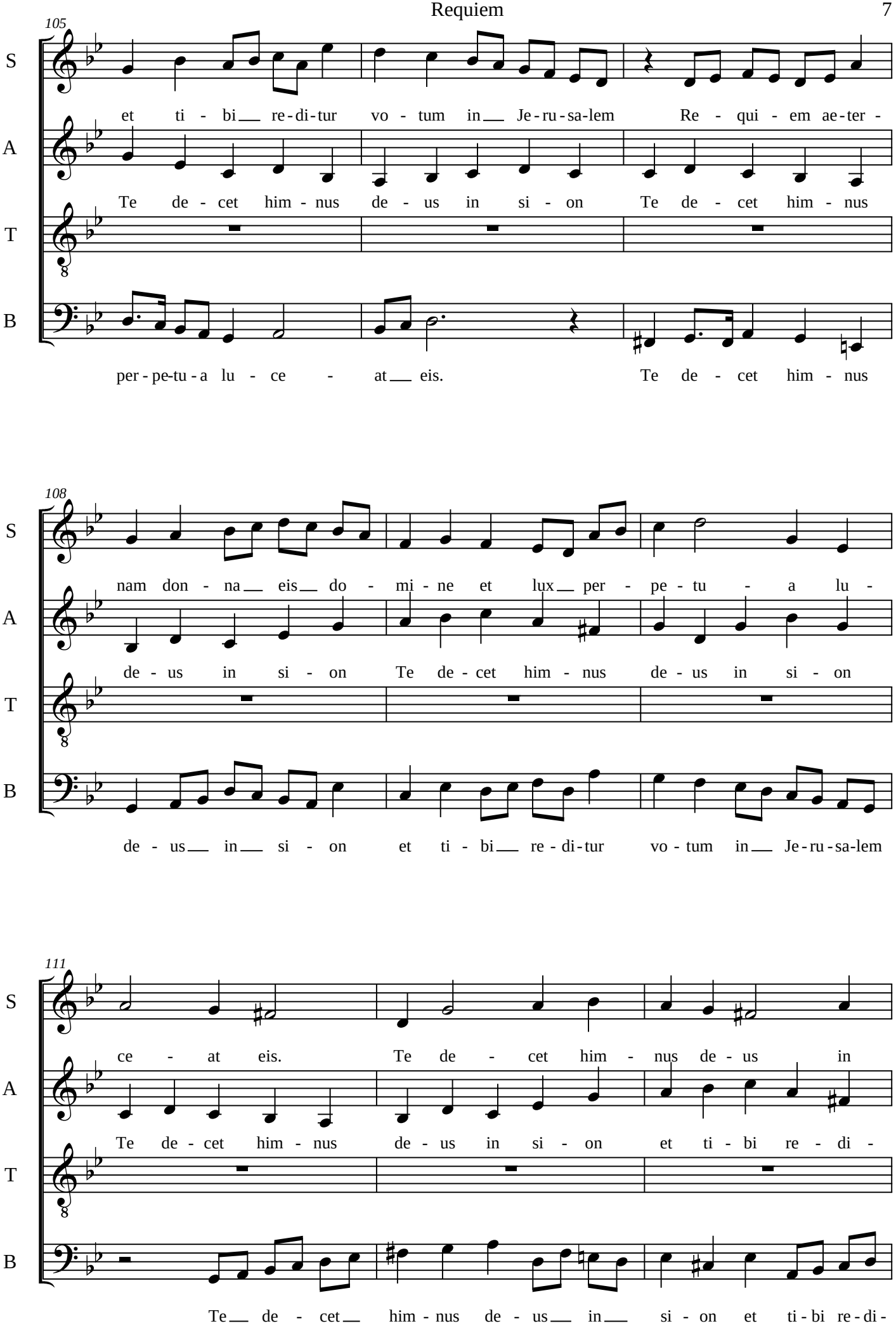
105
S
et ti - bi re-di-tur vo - tum in Je-ru-sa-lem Re - qui - em ae-ter -
A
Te de - cet him - nus de - us in si - on Te de - cet him - nus
T
B
per - pe-tu - a lu - ce - at eis. Te de - cet him - nus
108
S
nam don - na eis do - mi - ne et lux per - pe - tu - a lu -
A
de - us in si - on Te de - cet him - nus de - us in si - on
T
B
de - us in si - on et ti - bi re - di-tur vo - tum in Je-ru-sa-lem
111
S
ce - at eis. Te de - cet him - nus de - us in
A
Te de - cet him - nus de - us in si - on et ti - bi re - di -
T
B
Te de - cet him - nus de - us in si - on et ti - bi re - di -

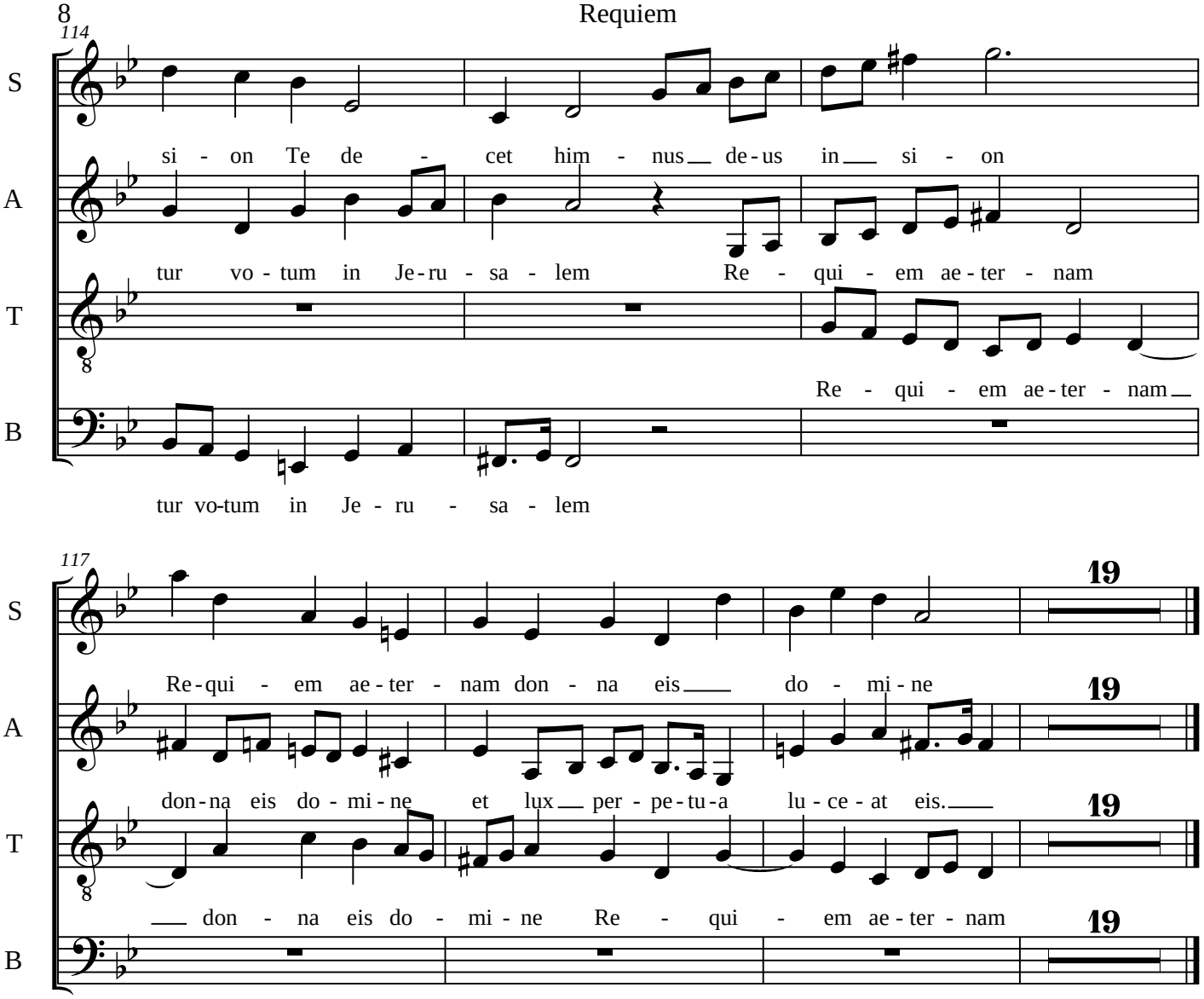
114
S
si - on Te de - cet him - nus de-us in si - on
A
tur vo - tum in Je-ru - sa - lem Re - qui - em ae-ter - nam
T
Re - qui - em ae-ter - nam
B
tur vo-tum in Je - ru - sa - lem
117
S
Re-qui - em ae-ter - nam don - na eis do - mi-ne
19
A
don-na eis do - mi-ne et lux per - pe-tu-a lu - ce - at eis.
19
T
don - na eis do - mi - ne Re - qui - em ae-ter - nam
19
B
19

Kyrie

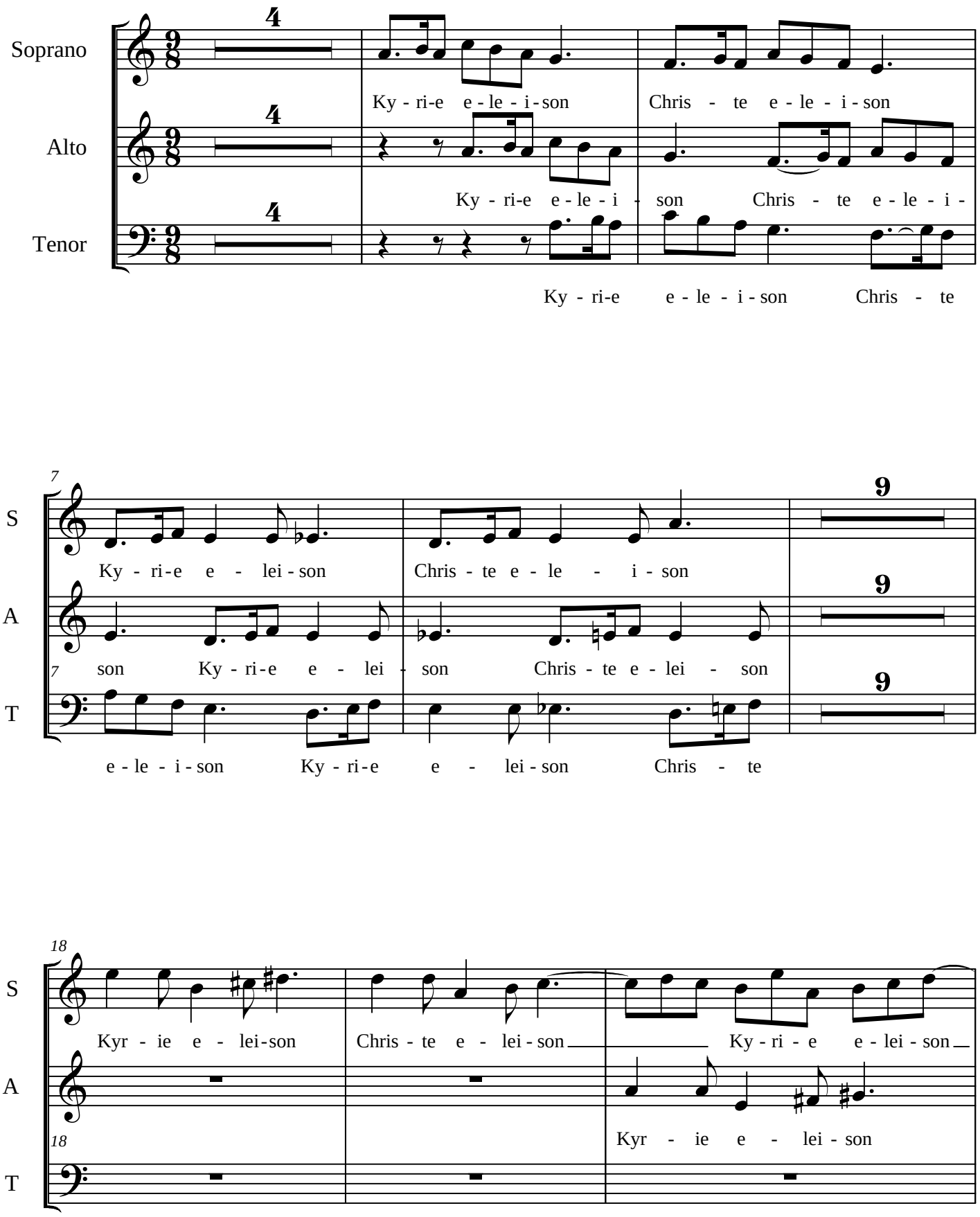
Soprano
Alto
Tenor
Ky - ri-e e - le - i - son
Chris - te e - le - i - son
Ky - ri-e e - le - i - son
Chris - te e - le - i -
Ky - ri-e e - le - i - son
Chris - te
S
A
T
Ky - ri-e e - lei - son
Chris - te e - le - i - son
son Ky - ri-e e - lei - son
Chris - te e - lei - son
e - le - i - son
Ky - ri-e e - lei - son
Chris - te
Kyr - ie e - lei-son
Chris - te e - lei - son
Ky - ri - e e - lei - son
Kyr - ie e - lei - son

21

S: Chris-te e-lei-son Chris-te Chris-te e - le - i - son Ky - ri - e e-lei - son

A: Chris - te e - lei - son Chris-te e - lei - son Chris-te Chris-te e - le - i-son

T: Kyr - ie e - lei-son Chris - te e - lei-son

24

S: Ky - ri-e e - le - i - son Chris - te e - le - i -

A: Ky - ri-e e - le - i - son Chris - te e - le - i - son

T:

30

S: son Ky-ri-e Ky - ri - e e - lei - son Ky-ri-e e-lei-son Chris-te e -

A: Ky - ri - e e-lei-son Chris-te e - lei - son Ky - ri - e e - le - i - son Ky - ri - e

T: Ky - ri-e e-lei-son Chris-te e - le - i - son Ky - ri - e e - le - i - son Chris - te

33

S: le - i - son Chris-te e-lei-son Ky-ri-e e-lei-son Chris - te Ky - ri - e e -

A: e - le - i - son Chris - te e - le - i - son Ky-ri-e e-le-i-son

T: e - le - i - son Chris - te e-lei-son Ky - ri - e e-lei-son

36

S: le - i - son Chris - te e - le - i - son Chris - te e - lei - son

A: Chris - te e - le - i - son Ky - ri - e e - lei - son Chris - te e - le - i - son

T: Chris - te e - le - i - son Kyr - ie e - lei - son Chris - te e - le - i -

39

S: 9 Ky - ri - e e - le - i - son Chris - te

A: 9 Ky - ri - e e - le - i - son Chris - te e - le - i -

T: 9 - - - - Ky - ri - e e - le - i - son Chris - te e - le - i - son

50

S: e - le - i - son Ky - ri - e e - lei - son Chris - te 3

A: son Ky - ri - e e - lei - son Chris - te e - lei - son 3

T: Ky - ri - e e - lei - son Chris - te e - le - i - son 3

Dies irae

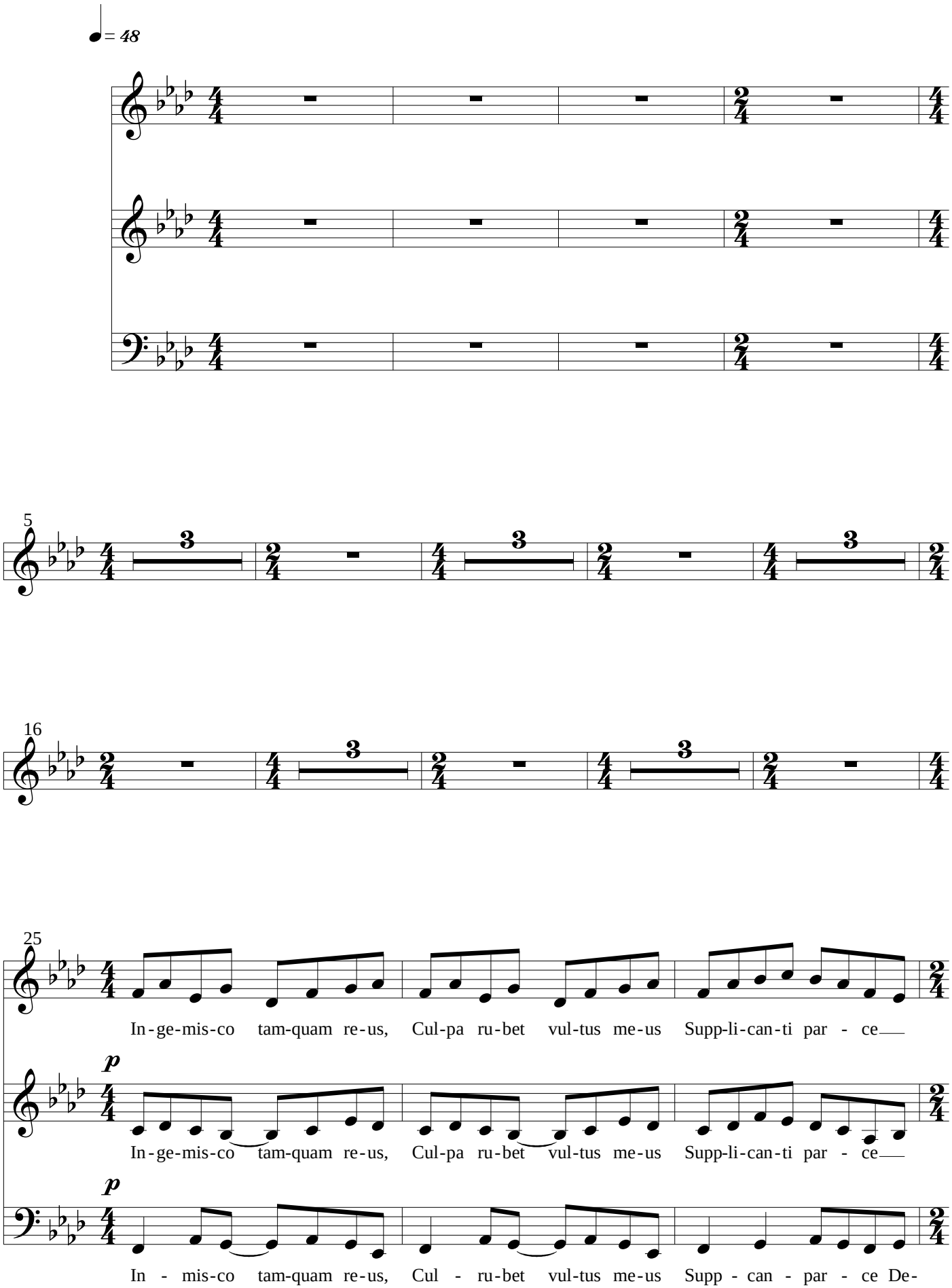
♩= 48
5
16
25
In-ge-mis-co tam-quam re-us, Cul-pa ru-bet vul-tus me-us Supp-li-can-ti par - ce
p
In-ge-mis-co tam-quam re-us, Cul-pa ru-bet vul-tus me-us Supp-li-can-ti par - ce
p
In - mis-co tam-quam re-us, Cul - ru-bet vul-tus me-us Supp - can - par - ce De-

Dies irae

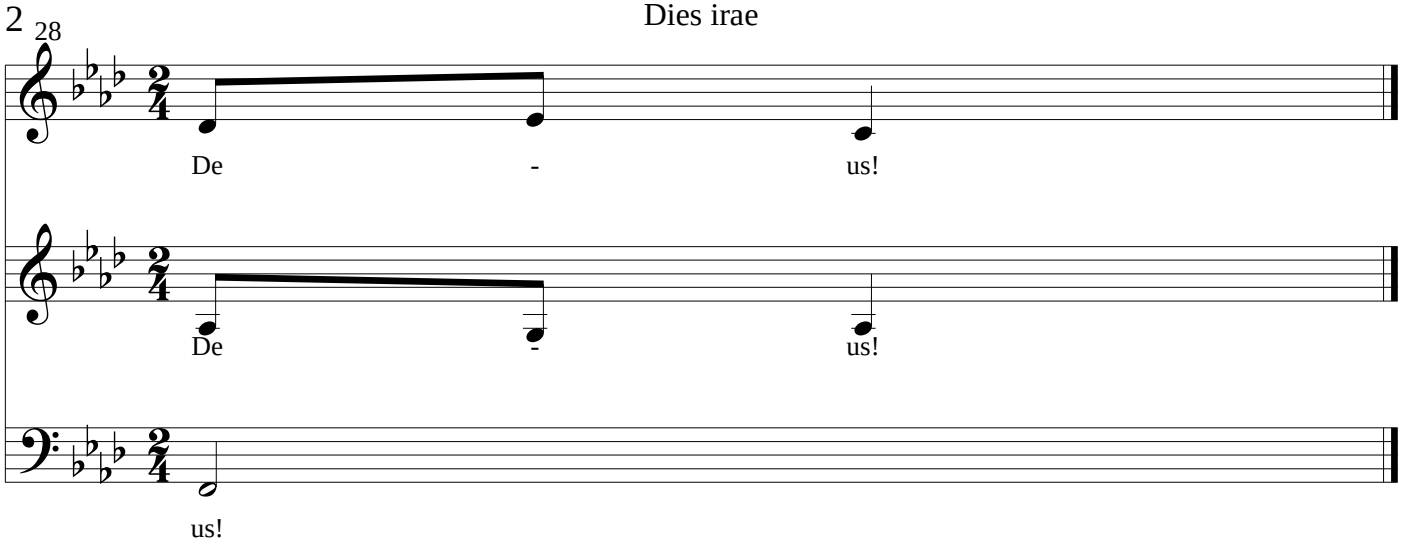

Sanctus

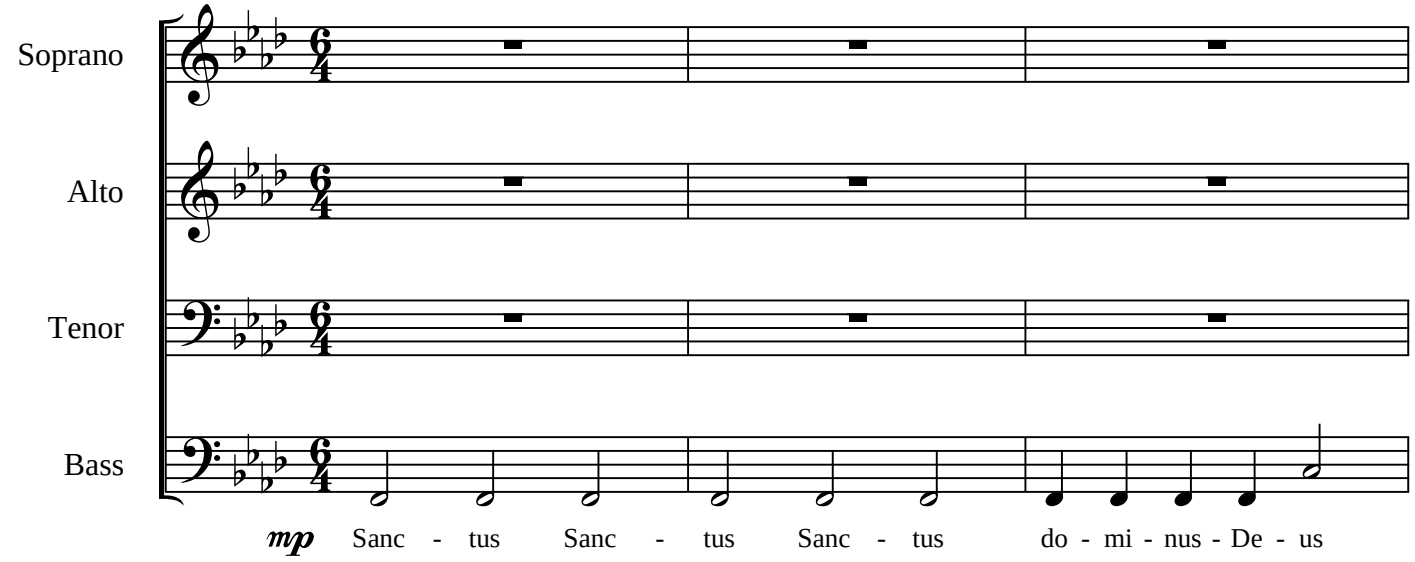
Soprano
Alto
Tenor
Bass
mp
Sanc - tus Sanc - tus Sanc - tus do - mi - nus - De - us

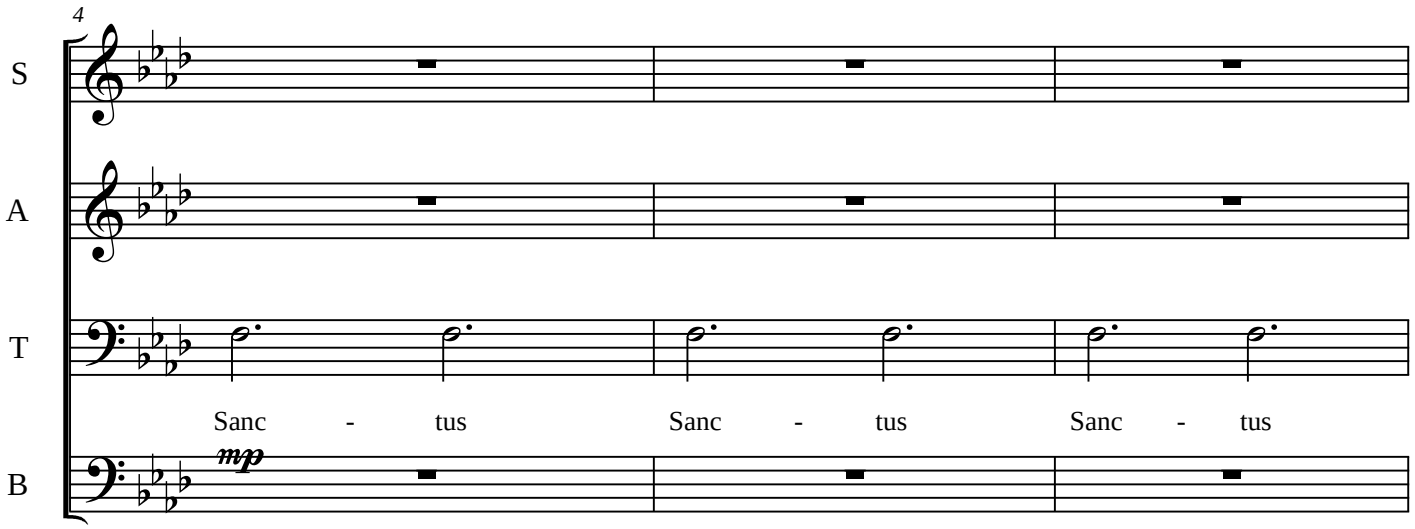
4
S
A
T
B
Sanc - tus Sanc - tus Sanc - tus
mp

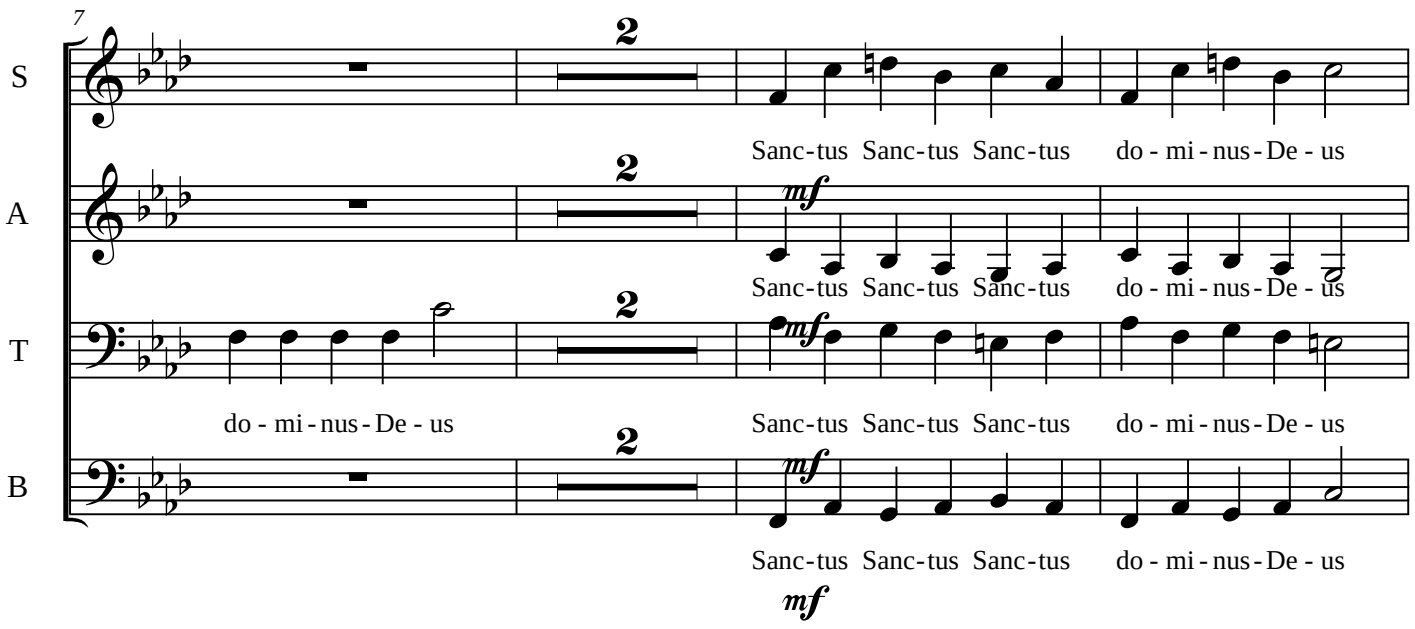
7
S
A
T
B
2
mf
Sanc-tus Sanc-tus Sanc-tus do - mi - nus - De - us
do - mi - nus - De - us

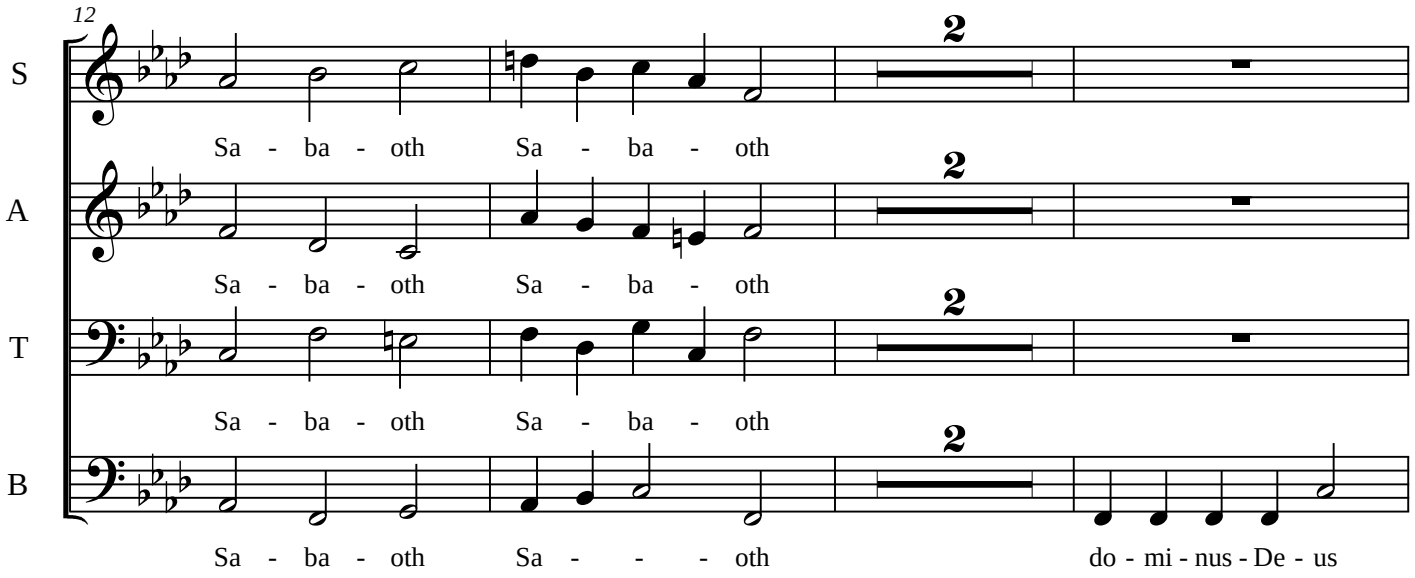
12
S
A
T
B
2
Sa - ba - oth Sa - ba - oth
Sa - ba - oth Sa - ba - oth
Sa - ba - oth Sa - ba - oth
Sa - ba - oth Sa - - - oth do - mi - nus - De - us

17

S

A

T

Sanc - tus Sanc - tus Sanc - tus

B

20

S

A

ple - ni sunt coe - li et ter - ra

T

do - mi - nus - De - us

B

Sanc - tus Sanc - tus Sanc - tus

24

S: glo - ri - a glo - ri - a tu - a

A: glo - ri - a tu - a

T: glo - ri - a glo - ri - a tu - a

B: do - mi - nus - De - us glo - ri - a glo - ri - a tu - a Sanc - tus Sanc -

28

S:

A: be - ne - dik - tus qui ve - nit in no - mi - ne do - mi - ni

T: Sanc - tus Sanc - tus Sanc - tus

B: tus Sanc - tus

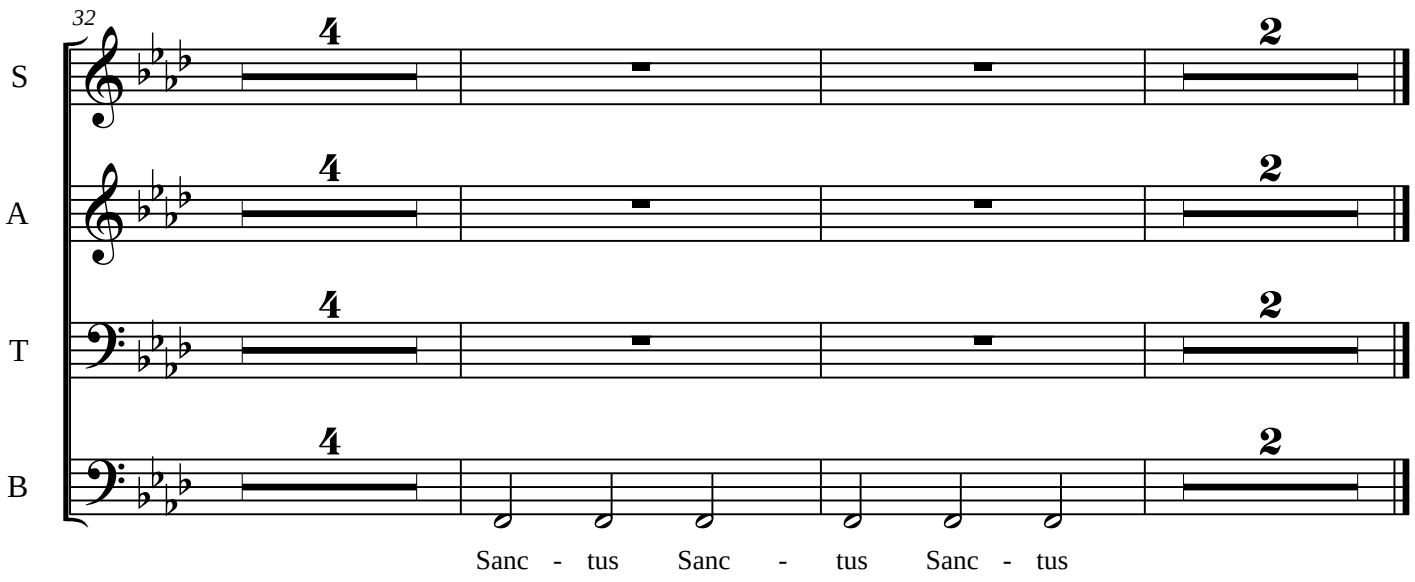
32
S
A
T
B
4
2
Sanc - tus Sanc - tus Sanc - tus

Agnus Dei

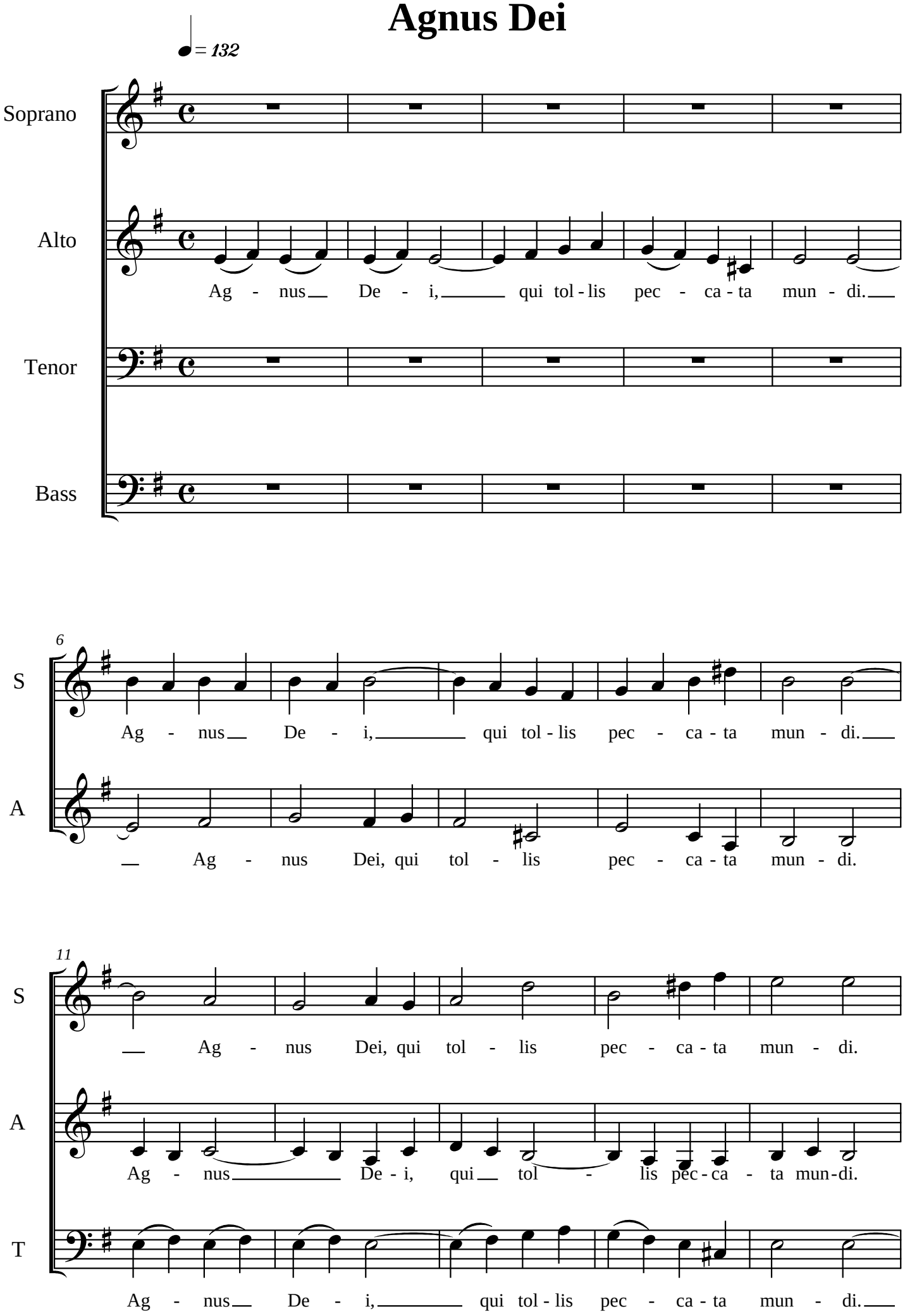
♩ = 132
Soprano
Alto
Ag - nus De - i, qui tol - lis pec - ca - ta mun - di.
Tenor
Bass
6
S
Ag - nus De - i, qui tol - lis pec - ca - ta mun - di.
A
Ag - nus Dei, qui tol - lis pec - ca - ta mun - di.
11
S
Ag - nus Dei, qui tol - lis pec - ca - ta mun - di.
A
Ag - nus De - i, qui tol - lis pec - ca - ta mun - di.
T
Ag - nus De - i, qui tol - lis pec - ca - ta mun - di.

Agnus Dei

16

S: Ag - nus De - i, qui tol - lis pec - ca - ta mun - di.

A: Ag - nus Dei, qui tol - lis pec - ca - ta mun - di.

T: Ag - nus Dei, qui tol - lis pec - ca - ta mun - di.

B: Ag - nus De - i, qui tol - lis pec - ca - ta mun - di.

21

S: Ag - nus De - i, qui tol - lis pec - ca - ta mun - di.

A: Ag - nus De - i, qui tol - lis pec - ca - ta mun - di.

T: Ag - nus De - i, qui tol - lis pec - ca - ta mun - di.

B: Ag - nus Dei, qui tol - lis pec - ca - ta mun - di.

26

S: Ag - nus De - i, qui tol - lis pec - ca - ta mun - di.

A: Ag - nus Dei, qui tol - lis pec - ca - ta mun - di.

T: Ag nus De i, qui tol lis pec ca ta mun di.

B: Ag - nus De - i, qui tol - lis pec - ca - ta mun - di.

31

S: Ag - nus De - i, qui tol - lis pec - ca - ta mun - di.

A: Ag - nus De - i, qui tol - lis pec - ca - ta mun - di.

T: Ag - nus De - i, qui tol - lis pec - ca - ta mun - di.

36

S: Ag - nus De - i, qui tol - lis pec - ca - ta mun - di.

A: Ag - nus De - i, qui tol - lis pec - ca - ta mun - di.

T: Ag - nus De - i, qui tol - lis pec - ca - ta mun - di.

B: Ag - nus De - i, qui tol - lis pec - ca - ta mun - di.

41

S: Ag - nus De - i, qui tol - lis pec - ca - ta mun - di.

A: Do - na eis re - qui - em sem - pi - ter - nam

T: Ag - nus De - i, qui tol - lis pec - ca - ta mun - di.

B: Ag - nus De - i, qui tol - lis pec - ca - ta mun - di.

46

S: Do - na eis re - qui - em sem - pi - ter - nam

A: Do - na eis re - qui - em sem - pi - ter - nam

B: Ag - nus De - i, qui tol - lis pec - ca - ta mun - di.

51

S: Do - na eis re - qui - em sem - pi - ter - nam

A: Do - na eis re - qui - em sem - pi - ter - nam

T: Do - na eis re - qui - em sem - pi - ter - nam

56

S: Do - na eis re - qui - em sem - pi - ter - nam

A: Do - na eis re - qui - em sem - pi - ter - nam

T: Do - na eis re - qui - em sem - pi - ter - nam

B: Do - na eis re - qui - em sem - pi - ter - nam

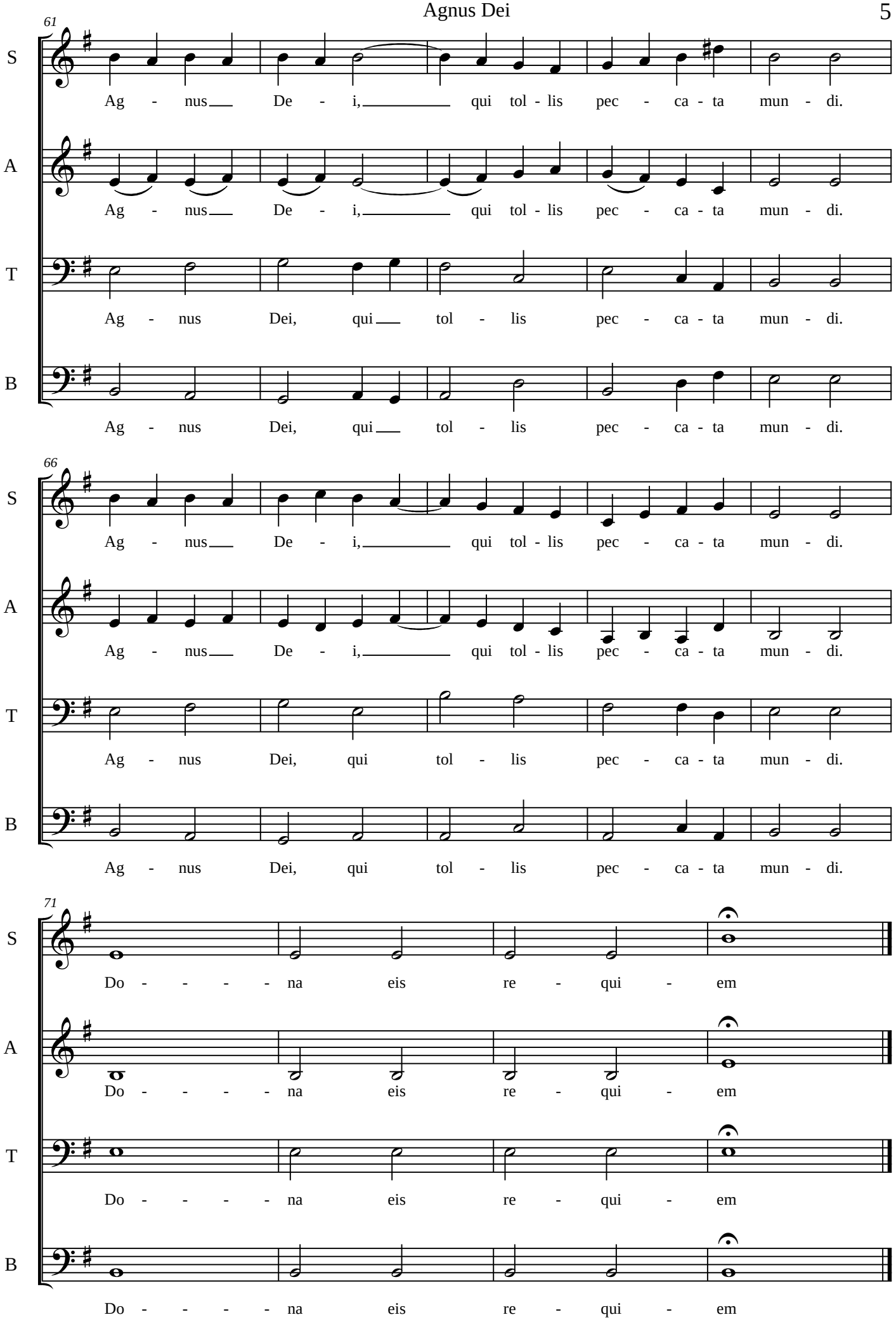
61
S
Ag - nus De - i, qui tol - lis pec - ca - ta mun - di.
A
Ag - nus De - i, qui tol - lis pec - ca - ta mun - di.
T
Ag - nus Dei, qui tol - lis pec - ca - ta mun - di.
B
Ag - nus Dei, qui tol - lis pec - ca - ta mun - di.
66
S
Ag - nus De - i, qui tol - lis pec - ca - ta mun - di.
A
Ag - nus De - i, qui tol - lis pec - ca - ta mun - di.
T
Ag - nus Dei, qui tol - lis pec - ca - ta mun - di.
B
Ag - nus Dei, qui tol - lis pec - ca - ta mun - di.
71
S
Do - - - - na eis re - qui - em
A
Do - - - - na eis re - qui - em
T
Do - - - - na eis re - qui - em
B
Do - - - - na eis re - qui - em

Lux aeterna

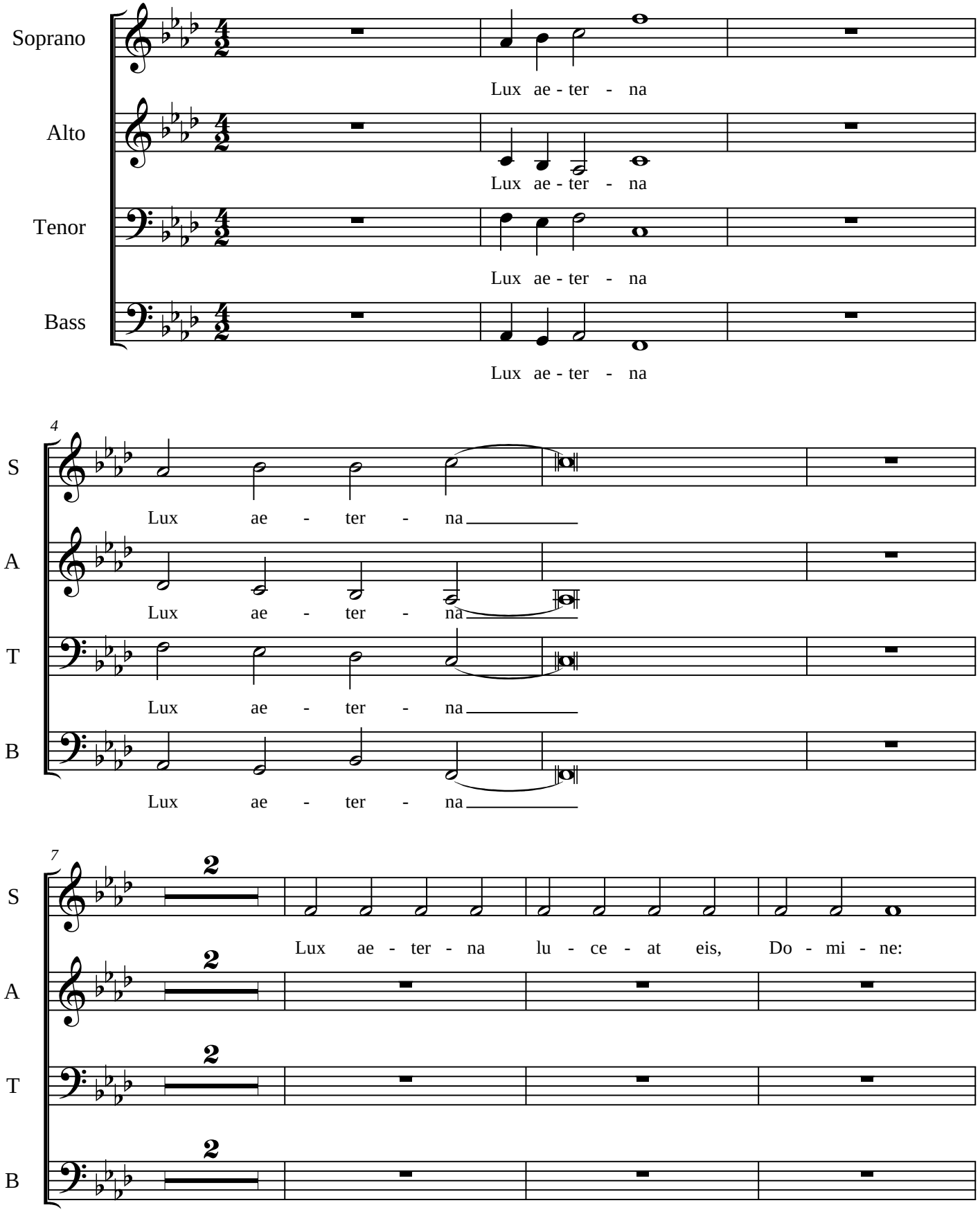
Soprano
Lux ae - ter - na
Alto
Lux ae - ter - na
Tenor
Lux ae - ter - na
Bass
Lux ae - ter - na
4
S
Lux ae - ter - na
A
Lux ae - ter - na
T
Lux ae - ter - na
B
Lux ae - ter - na
7
S
Lux ae - ter - na lu - ce - at eis, Do - mi - ne:
A
T
B

12

S

A

Cum san - ctis tu - is in ae - ter - num, qui - a pi - us es.

T

B

13

S

Cum san - ctis tu - is in ae - ter - num, qui - a pi - us es.

A

Lux ae - ter - - - - na

T

B

14

S

Lux ae - ter - na lu - ce - at eis, Do - mi - ne: Cum san - ctis tu - is

A

Lux ae - ter - - - - na

T

Cum san - ctis tu - is in ae - ter - num, qui - a pi - us es.

B

15

S: in ae - ter-num, qui - a pi - us es. Lux ae - ter - na

A: Lux ae - - - ter - - na Lux ae - ter - na

T: Lux ae - ter - - - na Lux ae - ter - na

B: Cum san - ctis tu - is in ae-ter-num, qui - a pi - us es. Lux ae - ter - na

17

S: Cum san-ctis tu-is in ae-ter-num, qui - a pi - us es.

A: Cum san-ctis tu-is in ae-ter-num, qui - a pi - us es. Re - qui-em ae - ter-nam

T: Cum san-ctis tu-is in ae-ter-num, qui - a pi - us es.

B: Cum san-ctis tu-is in ae-ter-num, qui - a pi - us es.

20

S: Re - qui-em ae - ter-nam don - na eis, Do-mi-ne

A: don - na eis, Do-mi-ne Re - qui-em ae - ter-nam don - na eis, Do-mi - ne

T:

B:

26

S: Re - qui-em ae - ter-nam don - na eis, Do-mi - ne Re - qui-em ae - ter-nam

A: Re - qui-em ae - ter-nam don - na eis, Do-mi-ne Re - qui-em ae - ter-nam

T: Re - qui-em ae - ter-nam don - na eis, Do-mi-ne Re - qui-em ae - ter-nam

B: Re - qui-em ae - ter-nam

32

S: don - na eis, Do - mi-ne et lux per - pe-tu - a lu - ce - at eis, Do-mi-

A: don - na eis, Do-mi - ne et lux per - pe-tu - a lu - ce - at eis, Do-mi-

T: don - na eis, Do-mi - ne et lux per - pe-tu - a lu - ce - at eis, Do-mi-

B: don - na eis, Do - mi-ne et lux per - pe-tu - a lu - ce - at eis, Do-mi-

38

S: ne.

A: ne. Cum san - ctis tu - is in ae-ter - num, qui - a pi - uses.

T: ne.

B: ne.

40

S: Cum sanctis tu-is in aeternum, qui-a pi-us es. Lux ae-ter-na lu-ce-at eis, Do-mi-ne: Cum sanctis tu-is

A: Re-quiem ae-ter-nam don-na eis, Do-mi-ne Re-quiem ae-ter-nam don-

T: Cum sanctis tu-is in aeternum, qui-a pi-us es.

B:

42

S: in ae-ter-num, qui-a pi-us es. Re-qui-em

A: na eis, Do-mi-ne et lux per-pe-tu-a lu-ce-at eis, Do-mi-ne.

T: Re-qui-em ae-ter-nam don-na eis, Do-mi-ne

B: Cum san-ctis tu-is in ae-ter-num, qui-a pi-us es. Re-qui-em ae-ter-nam

44

S: Cum san-ctis tu-is in ae-ter-num, qui-a pi-us es.

A: Cum san-ctis tu-is in ae-ter-num, qui-a pi-us es.

T: Cum san-ctis tu-is in ae-ter-num, qui-a pi-us es.

B: Cum san-ctis tu-is in ae-ter-num, qui-a pi-us es.

45

S: Lux ae - ter - na lu - ce - at eis, Do-mi-ne: Cum san - ctis

A:

T:

B:

50

S: tu - is in ae - ter - num, qui - a pi - us es. Re - qui -

A: Lux ae - ter - na

T:

B:

54

S: em ae-ter - nam don - na eis, Do - mi - ne

A: lu - ce - at eis, Do-mi-ne: Cum san - ctis tu - is in ae-ter - num,

T:

B:

58

S: et lux per - pe - - - tu - a lu - ce - at eis,

A: qui - a pi - us es. Re - qui - em ae - ter - nam

T: Lux ae-ter - na lu - ce - at

B:

62

S: Lux ae - ter - na lu - ce - at eis, Do - mi - ne: lu - ce - at

A: don - na eis, Do - mi - ne et lux per - pe - tu - a

T: eis, Do-mi-ne: Cum san - ctis tu - is in ae-ter - num, qui - a pi - us

B:

66

S: eis, Lux ae - ter - na lu - ce - - at eis, Do - mi - ne:

A: lu - ce - at eis, Do - mi - ne. Lux ae - ter - na

T: es. ce - at eis, Do - mi - ne. Lux ae - ter - na

B: Lux ae - ter - na lu - ce - at eis, Do - mi - ne:

70

S: Cum san - ctis tu - is in ae - ter - num, qui - a pi - us

A: lu - ce - at eis, Do - mi - ne: et lux per - pe - tu -

T: lu - ce - at eis, Do - mi - ne et lux per - pe - tu -

B: Cum san - ctis tu - is in ae - ter - num, qui - a pi - us

73

S: es. Cum san - ctis tu - is in ae-ter - num, qui - a pi - uses.

A: a Cum san - ctis tu - is in ae-ter - num, qui - a pi - uses.

T: a Cum san - ctis tu - is in ae-ter - num, qui - a pi - uses.

B: es. Cum san - ctis tu - is in ae-ter - num, qui - a pi - uses.

75

S: Cum san-ctis tu-is in ae-ter-num, qui - a pi - us es.

A: Cum san-ctis tu-is in ae-ter-num, qui - a pi - us es.

T: Cum san-ctis tu-is in ae-ter-num, qui - a pi - us es.

B: Cum san-ctis tu-is in ae-ter-num, qui - a pi - us es.

Libera me

Soprano

Alto

Tenor

Bass

Li-be-ra me, Do-mi-ne de mor-te ae-ter-na, in di-e il-la

4

S

tre-men-da: Li-be-ra me, Do-mi-ne de mor-te ae-ter-na, in di-e il-la

8

S

tre-men-da: Li-be-ra me, Do-mi-ne de mor-te ae-ter-na, in di-e il-la tre-

12

S

men-da: Li-be-ra me, Do-mi-ne de mor-te ae-ter-na, in di-e il-la

T

Qan-do cae-li mo-ven-di sunt et ter-ra: Dum ve-ne-

16

S

tre-men-da: Li-be-ra me, Do-mi-ne de mor-te ae-ter-na, in di-e il-la

T

ris ju-di-ca-re sae-cu-lum per ig-nem. Qan-do cae-li mo-

20

S

tre-men-da: Li-be-ra me, Do-mi-ne de mor-te ae-ter-na, in di-e il-la

T

ven-di sunt et ter-ra: Dum ve-ne-ris ju-di-ca-re sae-cu-lum per

24

S: tre-men - da: Li-be-ra me, Do-mi-ne de mor-te ae-ter-na, in di-e il - la

T: ig - nem. Qan - do cae - li mo-ven-di sunt et ter - ra: Dum ve-ne-

28

S: tre-men - da: Li-be-ra me, Do-mi-ne de mor-te ae-ter-na, in di-e il - la

T: ris ju-di-ca-re sae - cu-lum per ig - nem. Qan - do cae - li mo-

32

S: tre-men - da: Li-be-ra me, Do-mi-ne de mor-te ae-ter-na, in di-e il - la

T: ven-di sunt et ter - ra: Dum ve-ne-ris ju-di-ca-re sae - cu-lum per

36

S: tre-men - da: Li-be-ra me, Do-mi-ne de mor-te ae-ter-na, in di-e il - la

T: ig - nem. Qan - do cae - li mo-ven-di sunt et ter - ra: Dum ve-ne-

40

S: tre-men - da: Li - be-ra me, Li - be-ra me,

A: Li - be-ra me, Li - be-ra me,

T: ris ju-di-ca-re sae-cu-lum per ig - nem. Li - be-ra me,

B: Li - be-ra me, Li - be-ra me,

Tremens factus

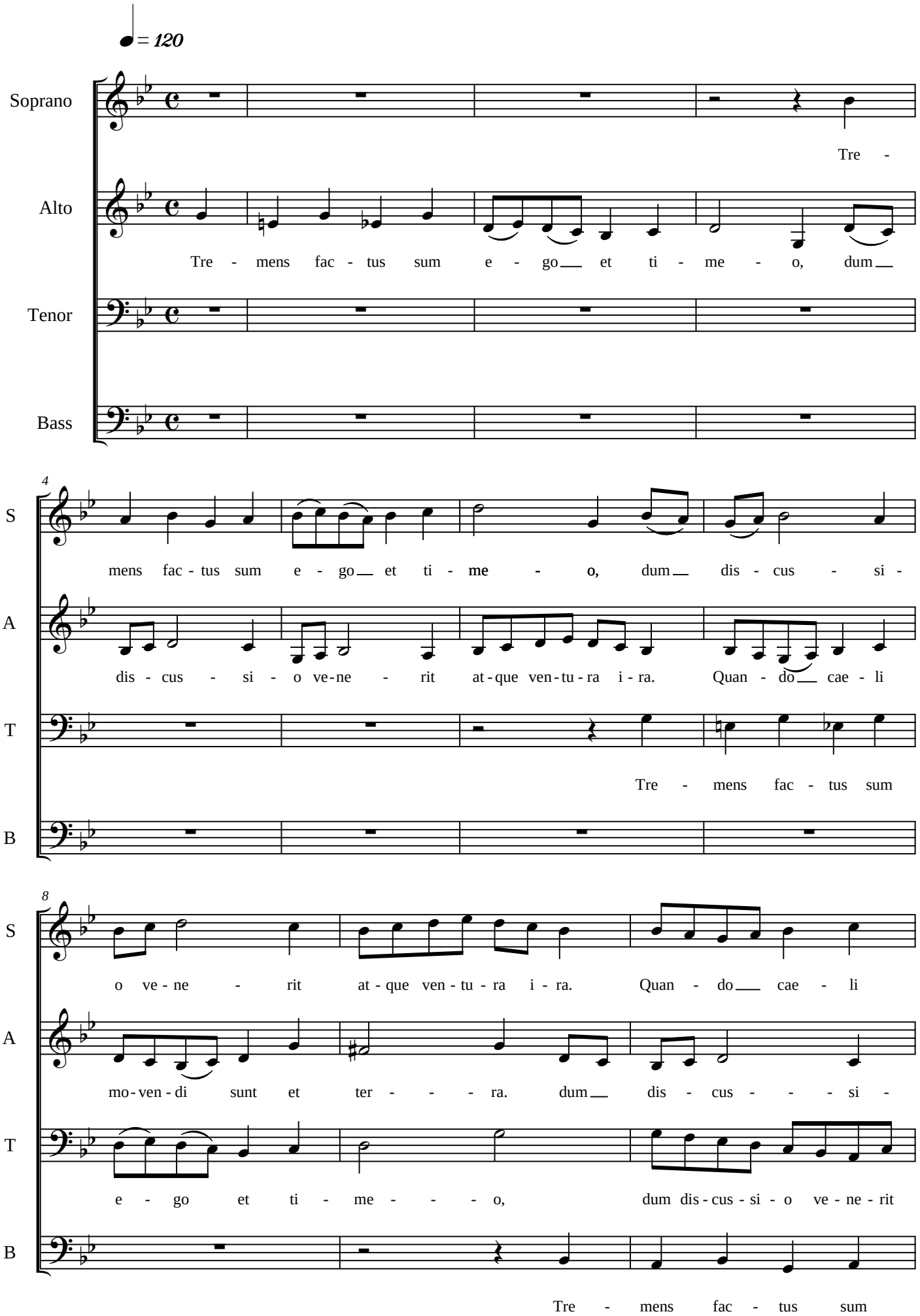

11

S: mo-ven-di sunt et ter - ra. Tre - mens fac - tus

A: o ve-ne - rit at-que ven-tu-ra i-ra. Quan - - - do

T: at - que ven - tu - ra i-ra. Quan - do cae - li

B: e - go et ti - me - - o,

14

S: sum e - - - go et ti - me - - -

A: cae - li mo - ven - di sunt et ter - ra. et ter -

T: mo - ven - di sunt et ter - - - ra. Tre - mens

B: dum dis - cus -

17

S: - o, dum dis - cus - si - o ve - ne -

A: - - - ra. Tre-mens fac - tus sum e - go et ti - me - o,

T: fac - tus sum e - go et ti - me - o, dum dis - cus-si - o ve -

B: - si - o ve - ne - rit at - que

21

S: - - rit at - que ven - tu - - - - ra i - ra.

A: dum dis - cus - si - o ve - ne - - - - - rit

T: ne - rit at - que ven - tu - ra i - ra.

B: ven - - - tu - - - ra i - - - ra. Quan -

24

S: Quan - do cae - li mo - ven - di sunt et

A: dis - cus - si - o ve - ne - rit at - que ven -

T: Quan - - - do cae - - - li mo - - -

B: do cae - li mo - ven - di sunt et ter - ra.

26

S: ter - ra. et ter - ra. ter - ra. ter - - - ra.

A: tu - ra i - ra. Tre - - - mens fac - tus

T: ven - - - di sunt et ter - ra.

B: Quan - do cae - li mo - ven - di sunt et ter - ra.

Finale

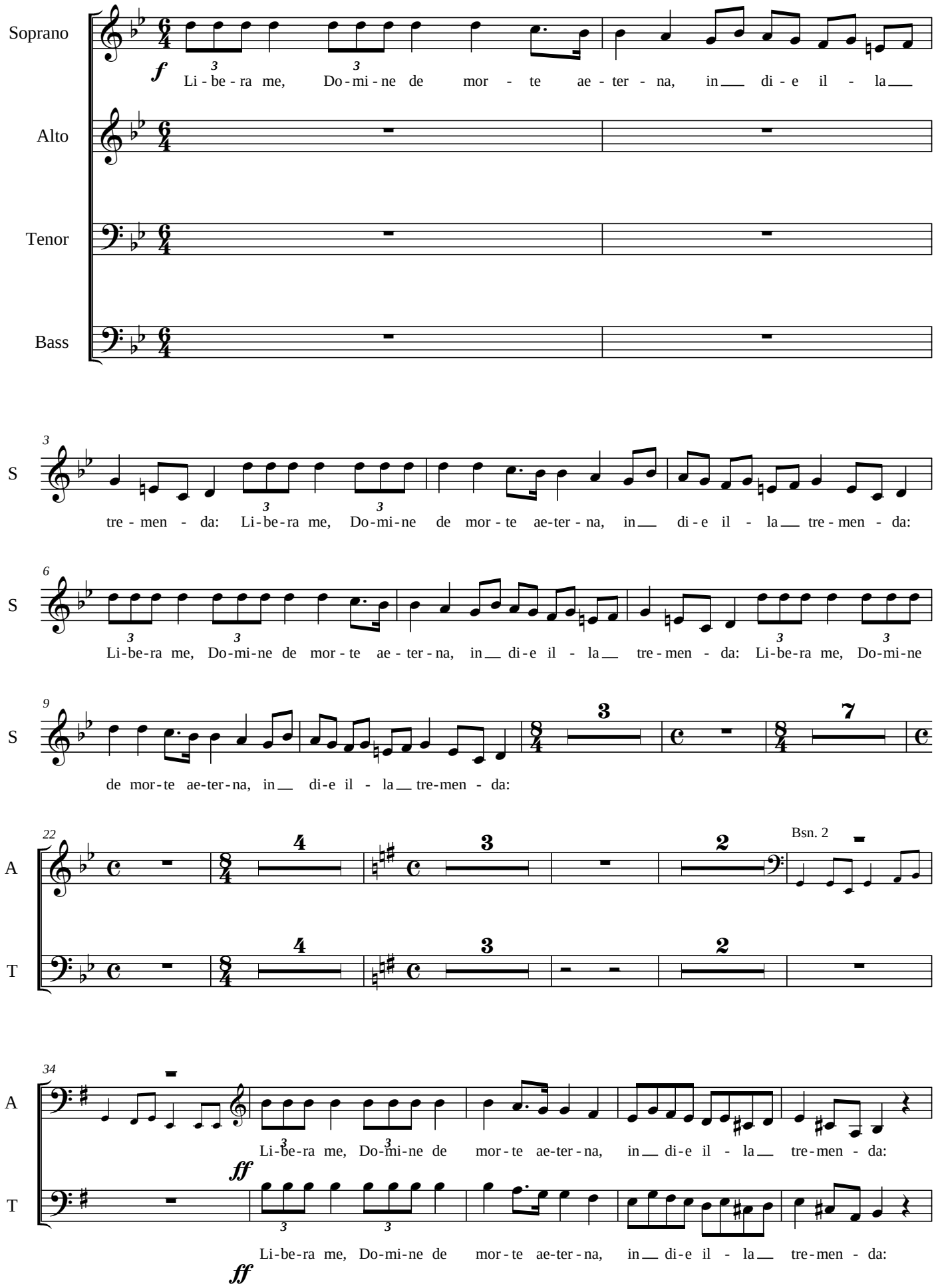
Soprano
Alto
Tenor
Bass
f
Li - be - ra me, Do - mi - ne de mor - te ae - ter - na, in di - e il - la
S
tre - men - da: Li - be - ra me, Do - mi - ne de mor - te ae - ter - na, in di - e il - la tre - men - da:
S
Li - be - ra me, Do - mi - ne de mor - te ae - ter - na, in di - e il - la tre - men - da: Li - be - ra me, Do - mi - ne
S
de mor - te ae - ter - na, in di - e il - la tre - men - da:
A
T
Bsn. 2
A
Li - be - ra me, Do - mi - ne de mor - te ae - ter - na, in di - e il - la tre - men - da:
ff
T
Li - be - ra me, Do - mi - ne de mor - te ae - ter - na, in di - e il - la tre - men - da:
ff

39

A: Li-be-ra me, Do-mi-ne de mor-te ae-ter-na, in di-e il-la tre-men-da:

T: Li-be-ra me, Do-mi-ne de mor-te ae-ter-na, in di-e il-la tre-men-da:

57 Ob. 2

A: Li-be-ra me, Do-mi-ne de mor-te ae-ter-na,

T: Li-be-ra me, Do-mi-ne de

B: Li-be-ra me, Do-mi-ne de mor-te ae-ter-na, in di-e

61

A: in di-e il-la tre-men-da: Li-be-ra me, Do-mi-ne de

T: mor-te ae-ter-na, in di-e il-la tre-men-da:

B: il-la tre-men-da: Qan-do cae-li mo-ven-di sunt et ter-ra: Dum ve-ne-ris ju-di-ca-re

64

A: mor-te ae-ter-na, in di-e il-la tre-men-da:

T: Li-be-ra me, Do-mi-ne de mor-te ae-ter-na, in di-e il-la

B: sae-cu-lum per ig-nem. Tre-mens fac-tus sum e-go et ti-me-o, dum dis-cus-si-o ve-ne-

67

A: Li-be-ra me, Do-mi-ne de mor-te ae-ter-na, in di-e il-la

T: tre-men-da: Li-be-ra me, Do-mi-ne de mor-te ae-ter-na,

B: rit at-que ven-tu-ra i-ra. Quan-do cae-li mo-ven-di sunt et ter-ra. Di-es il-la di-

70

A: tre-men-da: Li-be-ra me, Do-mi-ne de mor-te ae-ter-na,

T: in di-e il-la tre-men-da: Li-be-ra me, Do-mi-ne de

B: es i-rae ca-la-mi-ta-tis et mi-se-ri-ae, di-es mag-na et a-ma-ra val-de, Dum

73

A: in di-e il-la tre-men-da:

T: mor-te ae-ter-na, in di-e il-la tre-men-da:

B: ve-ne-ris ju-di-ca-re sae-cu-lum per ig-nem.

14 5

95

S: Vln. II — *ff* Re-qui-em ae-ter-nam

A: Vln. II — *ff* Re-qui-em ae-ter-nam

T: Vln. II — *ff* Re-qui-em ae-ter-nam

B: Vln. II — Re-qui-em ae-ter-nam

98

S: don - na eis do - mi - ne et lux per - pe - tu - a lu - ce - at eis.

A: don - na eis do - mi - ne et lux per - pe - tu - a lu - ce - at eis.

T: don - na eis do - mi - ne et lux per - pe - tu - a lu - ce - at eis.

B: don - na eis do - mi - ne et lux per - pe - tu - a lu - ce - at eis.

101

S: Re - qui - em ae - ter - nam don - na eis do - mi - ne et lux per - pe - tu - a

A: Re - qui - em ae - ter - nam don - na eis do - mi - ne et lux per - pe - tu-

104

S: lu - ce - at eis. Re - qui - em ae - ter - nam don - na eis do - mi -

A: a lu - ce - at eis. Fl. 1 Re - qui - em ae - ter - nam don - na eis do - mi - ne

T:

B: Re - qui - em ae - ter - nam don - na eis do - mi -

107

S: ne et lux per-pe-tu-a lu-ce-at eis. Re-qui-em ae-

A: et lux per-pe-tu-a lu-ce-at eis. Re-qui-em ae-ter-

T: Re-qui-em ae-ter-nam

B: ne et lux per-pe-tu-a lu-ce-at eis. Re-qui-em ae-ter-nam

110

S: ter-nam don-na eis do-mi-ne

A: nam don-na eis do-mi-ne et lux per-pe-tu-a lu-ce-at eis.

T: don-na eis do-mi-ne et lux per-pe-tu-a lu-ce-at eis.

B: don-na eis do-mi-ne et lux per-pe-tu-a lu-ce-at eis.

113

S: 6 Re-qui-em ae-ter-nam

A: 6 *ff* Re-qui-em ae-ter-nam

T: 6 *ff* Re-qui-em ae-ter-nam

B: 6 *ff* Re-qui-em ae-ter-nam

ff